



## Resolución Ejecutiva Directoral

Moquegua, 24 de diciembre de 2025.

**VISTOS:** El Informe N° 1736-2025-DIRESA-HRM/03 de fecha 23 de diciembre de 2025; Informe N° 2479-2025-DIRESA-HRM/6.1, de fecha 24 de diciembre de 2025; Informe N° 449-2025-DIRESA-HRM/06-06-01/GP de fecha 17 de diciembre de 2025; Informe N° 677-2025-DIRESA-HRM-14, de fecha 28 de noviembre de 2025, y;

### CONSIDERANDO:

Que, mediante Resolución Ejecutiva Regional N° 0101-2011-GR/MOQ, del 15 de febrero del 2011, se resuelve crear la Unidad Ejecutora 402 Hospital Regional de Moquegua, en el Pliego N° 455 Gobierno Regional del Departamento de Moquegua, para el logro de objetivos y la contribución de la mejora de la calidad y cobertura del servicio público de salud y que por la función relevante de la administración de la misma requiere independencia para garantizar su operatividad, teniendo como representante legal a su director.

Que, el Decreto Legislativo N° 1154, "Decreto Legislativo que autoriza los Servicios Complementarios", modificado con Ley N° 31516, estipula en su artículo 2 la definición de los Servicios Complementarios en Salud; señalando que: *"es el servicio que el profesional de la salud o el profesional de la salud con segunda especialización presta en forma voluntaria, en el mismo establecimiento de salud donde labora o en otro establecimiento de salud, constituyendo una actividad complementaria adicional determinada por las entidades comprendidas en el ámbito de aplicación de la presente norma. La entrega económica por el servicio complementario en salud debe encontrarse diferenciada en la planilla única de pagos donde tenga vínculo laboral el profesional de la salud. Esta entrega económica no tiene carácter pensionable, no está sujeta a cargas sociales ni forma parte de la base del cálculo para la determinación de la compensación por tiempo de servicios. Se encuentra afectada al impuesto a la renta"*;

Que, el artículo 3 del acotado marco normativo, establece las condiciones para la prestación de los Servicios Complementarios, señalándose lo siguiente:

3.1 Los servicios complementarios en salud que comprenden una entrega económica y constituyen el conjunto de actividades y procedimientos asistenciales que realizan los profesionales de salud de manera voluntaria se realizan por necesidad de servicio, adicional a su jornada ordinaria de trabajo y de acuerdo a la programación debidamente sustentada y aprobada por parte del director o responsable del establecimiento de salud por un máximo de doce horas por día, bajo las siguientes condiciones:

1. Fuera de su horario de trabajo o durante el goce de su descanso físico o período vacacional.
2. Queda prohibido programar los servicios complementarios en el descanso posguardia nocturna del profesional de la salud.
3. Los profesionales de salud especialistas o de segunda especialidad deben contar con el Registro Nacional de Grados y Títulos de la Superintendencia Nacional de Educación Superior Universitaria (Sunedu).

Que, mediante Decreto Supremo N° 006-2024-SA, se aprueba el "Reglamento del Decreto Legislativo N° 1154 que Autoriza los Servicios Complementarios en Salud", cuyo objeto es autorizar a los profesionales de la salud brindar, en forma voluntaria, servicios complementarios en salud a efectos de reducir la brecha existente entre la oferta y la demanda efectiva de los servicios de salud a nivel nacional, para incrementar el acceso de la población a los servicios de salud;

Que, por otro lado, el numeral 6.2 del artículo 6 del mencionado reglamento, establece que: Para la aprobación del Plan de ampliación de atención se debe cumplir con lo siguiente: a) De cumplir con las condiciones establecidas en el numeral 6.1, el jefe de servicio/departamento, en caso del segundo o tercer nivel de atención, o el jefe del establecimiento de salud en caso del primer nivel de atención, o el gerente de la red prestacional, en el caso de EsSalud, presenta ante el titular de la unidad ejecutora o entidad, según corresponda, en un plazo mínimo de treinta (30) días calendario previos a la fecha de inicio programada de los servicios complementarios en salud el Plan de ampliación de atención para su aprobación. b) La oficina de presupuesto o quien haga sus veces emite opinión sobre la disponibilidad presupuestaria previa a la aprobación del Plan de ampliación de atención. c) El titular de la unidad ejecutora o entidad de acuerdo con su estructura organizacional aprueba por acto resolutivo el Plan de ampliación de atención y autoriza la implementación de los servicios complementarios en salud, una vez que se cumplan con las condiciones establecidas en el presente artículo. d) El plazo de aprobación del Plan de ampliación de atención será como máximo de quince (15) días calendario previos a la fecha de inicio programada de los servicios complementarios en salud;

Que, asimismo, la Única Disposición Complementaria Derogatoria, señala que, por excepción el Anexo 1 denominado "Costo hora según profesional de la salud para el cálculo de la entrega económica", aprobado mediante Decreto Supremo N° 001-2014-SA, mantiene su vigencia en tanto se apruebe el nuevo valor del costo-hora de los servicios complementarios en salud;

Que, mediante Informe N° 677-2025-DIRESA-HRM/14, de fecha 28 de noviembre de 2025, la Jefatura del Departamento de Pediatría, remite a la Dirección Ejecutiva el "PLAN DE ATENCIÓN DE AMPLIACION DE SERVICIOS COMPLEMENTARIOS DEL DEPARTAMENTO DE PEDIATRÍA DE ENERO, FEBRERO Y MARZO DEL 2026 DEL HOSPITAL REGIONAL DE MOQUEGUA", con la finalidad de mejorar y/o mantener la cobertura del acceso a los servicios de salud especializados con estándares de calidad para los pacientes que acuden al Hospital Regional de Moquegua;



## Resolución Ejecutiva Directoral

Moquegua, 24 de diciembre de 2025.

Que, a través de Informe N° 449-2025-DIRESA-HRM/06-06.01/GP, de fecha 17 de diciembre de 2025, la encargada del Área de Gestión de Personal, realiza el costeo de los servicios complementarios del Departamento de Pediatría, correspondiente a los meses de enero, febrero y marzo 2025, determinándose un monto de S/ 64,432.00, conforme al Anexo N° 01;

Que, con Informe N° 2479-2025-DIRESA-HRM/6.1, de fecha 18 de diciembre de 2025, la Jefatura de la Unidad de Personal, traslada la solicitud de disponibilidad presupuestal y acto resolutorio, para aprobación del "PLAN DE ATENCIÓN DE AMPLIACION DE SERVICIOS COMPLEMENTARIOS DEL DEPARTAMENTO DE PEDIATRÍA DE ENERO, FEBRERO Y MARZO DEL 2026 DEL HOSPITAL REGIONAL DE MOQUEGUA";

Que, con Informe N° 1736-2025-DIRESA-HRM-03, de fecha 23 de diciembre de 2025, por la Jefatura de la Oficina de Planeamiento Estratégico, señala que se ha revisado el presupuesto institucional, por tanto, otorga disponibilidad presupuestal, por el importe de S/ 54,432.00, por servicios complementarios de salud, por lo que sugiere se continúe con el trámite correspondiente;

Contando el visto bueno de la Oficina de Planeamiento Estratégico, la Unidad de Personal y con proveído de Dirección Ejecutiva del Hospital Regional de Moquegua para la emisión del acto resolutorio;

De conformidad con lo dispuesto en la Ley N° 27783 Ley de Bases de la Descentralización y en uso de las atribuciones conferidas, al director Ejecutivo, en el numeral 3, del Manual de Organización y Funciones (MOF), aprobado mediante Resolución Directoral N° 351-2010-DRSM-DG;

### SE RESUELVE:

**Artículo 1º. APROBAR** el "PLAN DE ATENCIÓN DE AMPLIACION DE SERVICIOS COMPLEMENTARIOS DEL DEPARTAMENTO DE PEDIATRÍA DE ENERO, FEBRERO Y MARZO DEL 2026, DEL HOSPITAL REGIONAL DE MOQUEGUA", que consta de veintitrés (23) folios y forma parte integrante de la presente resolución.

**Artículo 2. DISPONER** a la Jefatura del **Departamento de Pediatría**, el monitoreo y ejecución del referido plan, para satisfacer la brecha generada por la oferta y demanda de los servicios asistenciales.

**Artículo 3º. DISPONER** a la Oficina de Planeamiento Estratégico y a la Oficina de Administración, realicen las gestiones administrativas correspondientes para la provisión presupuestal y pago para la ejecución del referido plan.

**Artículo 4º. REMITASE**, la Unidad de Estadística e Informática, para su respectiva publicación en la página web Hospital Regional ([www.hospitalmoquegua.gob.pe](http://www.hospitalmoquegua.gob.pe)).

**REGÍSTRESE, COMUNÍQUESE Y PUBLÍQUESE.**



HOSPITAL REGIONAL DE MOQUEGUA

DR. OTTO OLIVEROS SUÁREZ ANGLÉS  
C.M.P. 034926 - R.N.E. 038198  
DIRECTOR EJECUTIVO

DGARR/DIRECCIÓN  
YMAP/AL  
(01) ADMINISTRACIÓN  
(01) PLANEAMIENTO  
(01) U. PERSONAL  
(01) A. PROGRAMACIÓN  
(01) C. ASISTENCIA  
(01) DPTO. DE PEDIATRÍA  
(01) ESTADÍSTICA  
(01) ARCHIVO

# PLAN DE ATENCIÓN DE AMPLIACIÓN DE SERVICIOS COMPLEMENTARIOS DEL DEPARTAMENTO DE PEDIATRÍA DE ENERO A MARZO DE 2026 - HOSPITAL REGIONAL DE MOQUEGUA

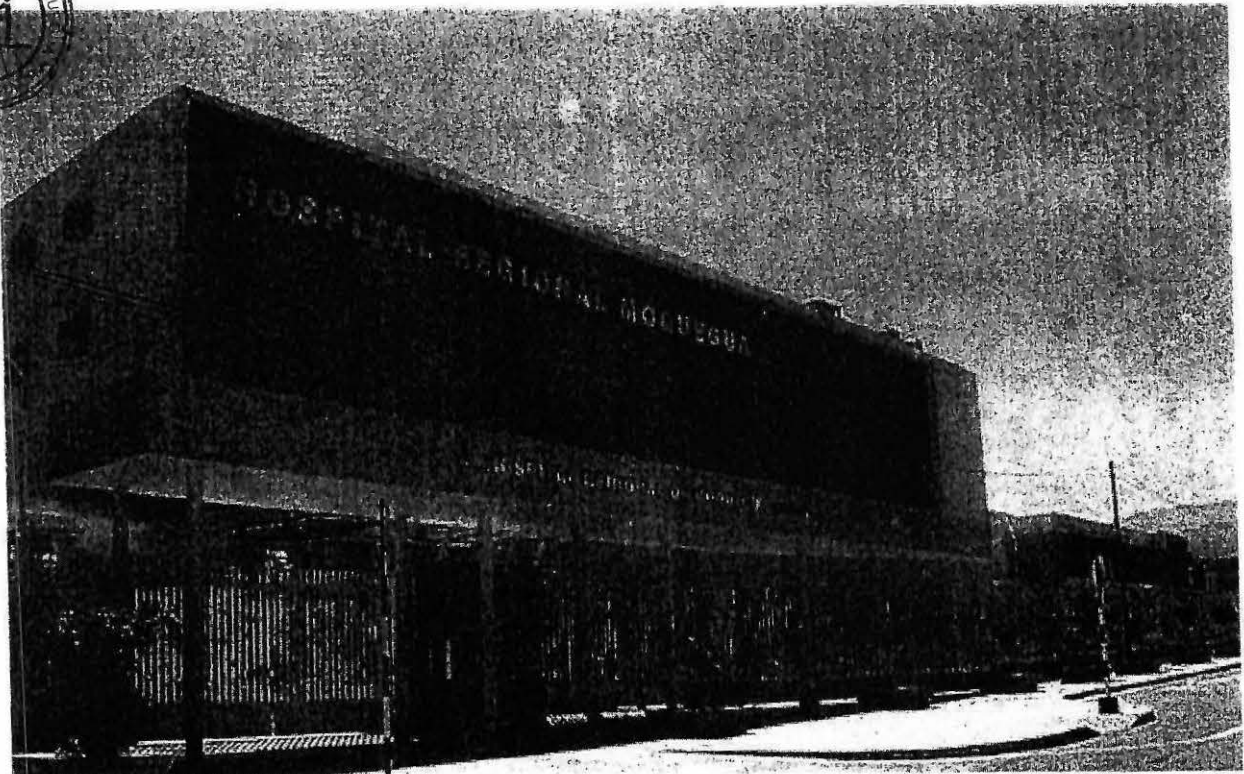

## I. INTRODUCCIÓN.

El Hospital Regional de Moquegua inicia funciones en el 18 de agosto de 1966, por un consorcio alemán y el patrocinio del Ministerio de Salud Público y Asistencia Social, denominándosele **HOSPITAL CENTRO DE SALUD MOQUEGUA**. En 1986 con el DS. 022-86 el 28 de julio, se da la **INTEGRACIÓN FUNCIONAL CON EL IPSS**, pasa bajo administración del IPSS en Octubre de 1996 se inaugura el **CENTRO DE SALUD REFERENCIAL**, el 23 de Junio del 2001 a raíz del terremoto se reapertura como **Hospital del MINSA** autorizándose su nomenclatura como **HOSPITAL DE APOYO DEPARTAMENTAL** y categorización de Nivel II, mediante Resolución Ejecutiva Regional N° 0101-2011-GR/MOQ de fecha 15 de febrero del 2011 se constituye como unidad ejecutora, para el 2014 por motivo de construcción de su nueva infraestructura pasa a funcionar a "estructura de contingencia" en San Antonio, para el 2019 pasa a ocupar la nueva infraestructura en la Av. Simón Bolívar.

El área de influencia del hospital corresponde a toda la región Moquegua al ser el establecimiento de salud de mayor nivel en la región, así mismo en los últimos años se viene incrementando la atención de pacientes provenientes de regiones vecinas.

El funcionamiento del hospital en la nueva infraestructura en el caso de la UPSS de centro obstétrico cuenta con sala partos, además de una sala gineco obstétrica en centro quirúrgico para la atención de partos tanto por cesárea como vaginal.

A continuación, se presentan los indicadores del Servicio de Pediatría y Neonatología.

### Indicadores I trimestre 2025+ – Servicio de Neonatología



**TABLA N° 1**

INDICADORES DE NEONATOLOGIA

AÑO	2023				2024			
	I TRIM.	II TRIM.	I SEMESTRE	ANUAL 2023	I TRIM.	II TRIM.	I SEMESTRE	JULIO
NUMERO DE RECIEN NACIDOS:	202	208	410	765	182	189	351	59
RECIEN NACIDOS DE PARTO VAGINAL	103 (51%)	127 (61%)	230 (56%)	411 (53%)	94 (51%)	77 (46%)	171 (49%)	28
RECIEN NACIDOS DE PARTO CESAREA	99 (49%)	81 (39%)	180 (44%)	322 (42%)	88 (49%)	92 (54%)	180 (51%)	31
RECIEN NACIDOS PREMATUROS	16 (7.9%)	14 (6.7%)	30 (7.3%)	58 (7.5%)	22 (12%)	11 (6.3%)	33 (9.4%)	4 (6.7%)
NUMERO DE INGRESOS HOSPITALIZACION	71	82	153	451	62	47	109	24
NUMERO DE EGRESOS - HOSPITALIZACION	68	85	153	295	63	46	109	22
NUMERO DE INGRESOS - UCIN					19	14	33	2
NUMERO DE EGRESOS - UCIN					19	13	32	3
P.N. CON ALOJAMIENTO CONJUNTO	180	208	388	1083	142 (78%)	138 (82%)	280 (80%)	45 (76%)
RECIEN NACIDOS ALOJADOS - ACOMPAÑANTE	16	14	30	79	32	47	79	4

FUENTE: REGISTRO DE RECIEN NACIDOS, HOSPITALIZACION Y UCIN

TABLA 6

PORCENTAJE DE RN EN UCIN CON PROCEDENCIA ILO

	2023					2024				
	TRIKA I	TRIKA II	ISEJA	TRIKA III	TRIKA IV	ITRI	ITRI	ISEJA	JUL	
Nº. RN EN UCIN	8	17	25	17	16	19	14	93	2	
Nº RN C/ PROCEDENCIA ILO	2	0	2	1	2	7	1	5	0	
%	25%	0%	8%	6%	13%	37%	7.10%	24%	0%	

FUENTE: REGISTRO DE UCIN



ANUAL 2023			I SEMESTRE 2024		
Nº	DESCRIPCION	TOTAL	Nº	DESCRIPCION	TOTAL
1	ICTERICIA NEONATAL	54	1	ICTERICIA NEONATAL	43
2	SEPSIS NEONATAL	78	2	SEPSIS NEONATAL	20
3	DESHIDRATACION	50	3	PREMATURIDAD	16
4	RNPT	27	4	DESHIDRATACION	12
5	SDR	32	5	SDR: TTRN	6
6	TR	13	6	INCOMPATIBILIDAD ABO	6
7	ELIH	14	7	SDR: TTRN	6
8	SALAM	11	8	CEFALOHEMATOMA	4
9	INCOMPATIBILIDAD DE GRUPO	9	9	DEPRESION	4
10	CEFALOHEMATOMA	4	10	CARDIOGENICA/RESPIRATORIA AL NACER	4
				FRACTURA DE CLAVICULA	2
				OTRAS (Caput S, Labio Leporino y Fisura Palatina, Neuomotorax, Atelectasia, Sd. Emético, frenillo, Encefalopatía etc.	40

FUENTE: REGISTRO DE HOSPITALIZACIONES NEONATALES

FUENTE: REGISTRO DE HOSPITALIZACIONES NEONATALES

Indicadores II trimestre 2025 – Servicio de Pediatría



### PROMEDIO INTERVALO DE SUSTITUCION CAMAS SERVICIO DE PEDIATRIA III TRIMESTRE 2025

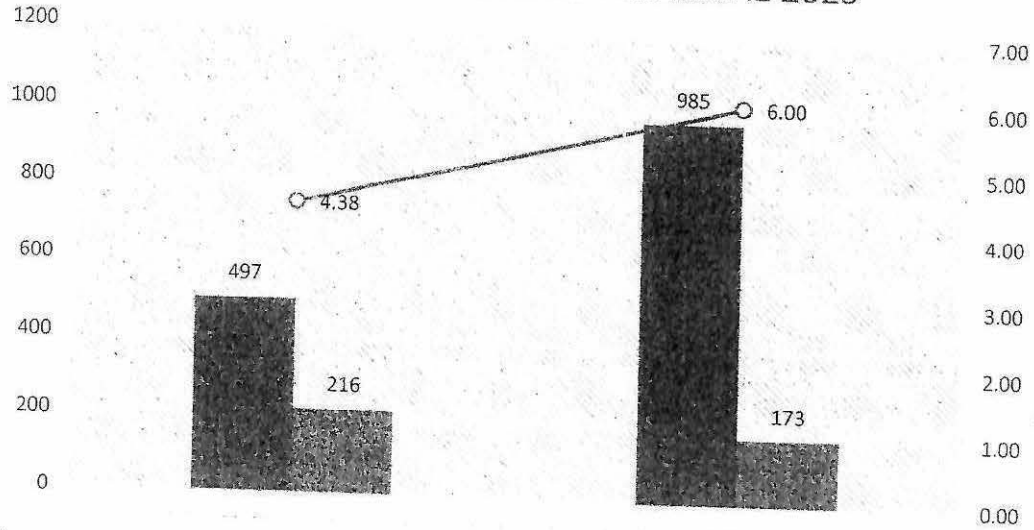

### SERVICIO DE PEDIATRIA III TRIMESTRE 2025

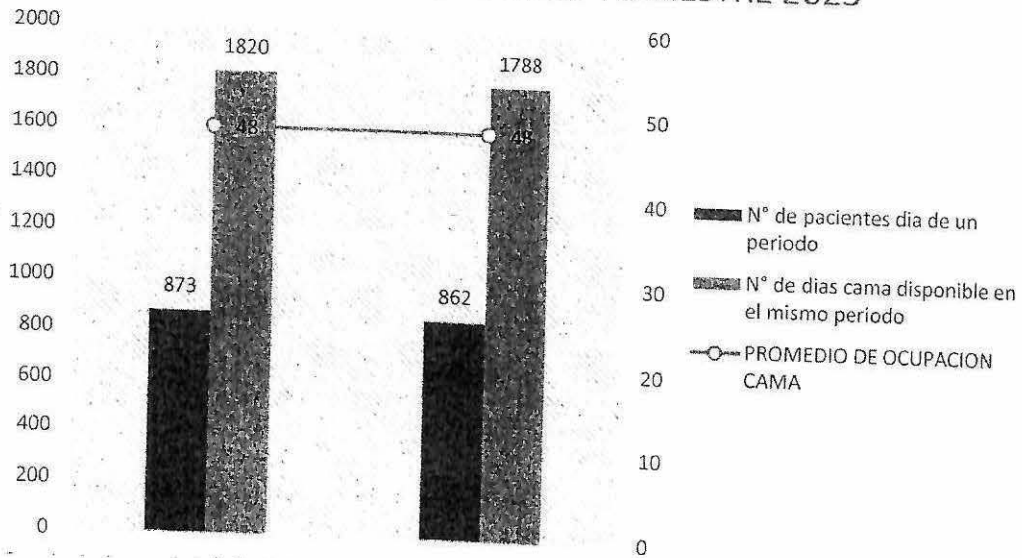

## PROMEDIO DIARIO DE CAMAS SERVICIO DE PEDIATRIA III TRIMESTRE 2025

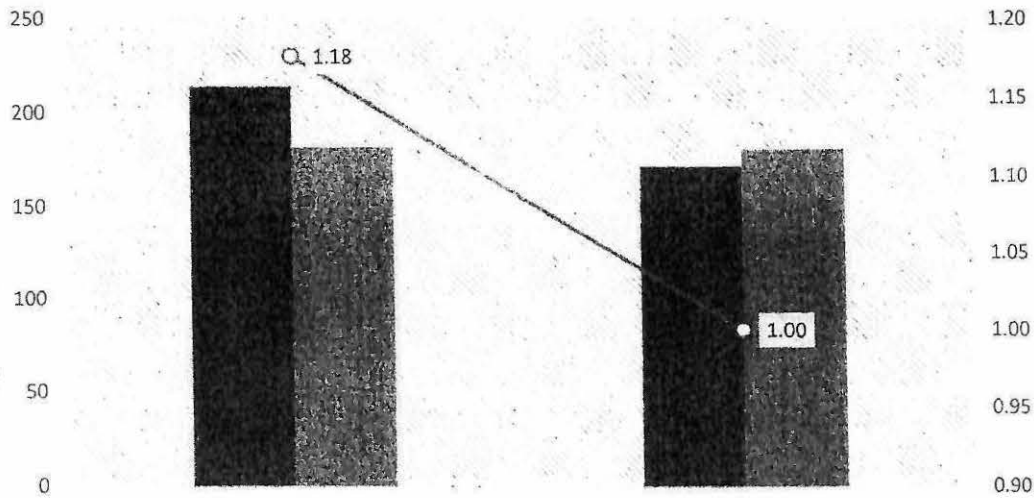

### II. JUSTIFICACIÓN

La oferta a brindarse va relacionada al perfil epidemiológico, así como la normativa que debe ser de cumplimiento en hospitales II que puedan brindar la calidad y seguridad en la atención, siendo para el Departamento de Pediatría la atención en hospitalización tanto en los servicios de Pediatría y Neonatología, consultorio externo, interconsultas, unidad de cuidados intermedios neonatales (UCIN), Centro Obstétrico, sala de operaciones y emergencia para el manejo del paciente Pediátrico y Neonatal.

Actualmente la oferta se ve disminuida por el limitado número de recursos humano especialista, ya que en concurso previos no se ha llegado a Coberturar las plazas correspondientes, así mismo la disponibilidad de médicos especialistas tanto en pediatría como en neonatología es limitada a nivel nacional evidenciando las desigualdades en la distribución del recurso humano. La necesidad de fortalecer los servicios con médicos especialistas en los servicios de Pediatría y Neonatología es el incremento a la capacidad resolutive en el hospital regional de Moquegua y con ello disminuir el costo económico y social que significa la referencia de los pacientes Pediátricos-Neonatales tanto para la familia compra el estado. La oferta de servicios de salud debe estar orientada a la disminución de la morbilidad infantil y neonatal.

### III. FINALIDAD.

Mejorar y/o mantener la cobertura del acceso a los servicios de salud especializados con estándares de calidad para los pacientes que acuden al Hospital Regional de Moquegua.

### IV. OBJETIVOS.

Brindar atención de salud especialista de forma oportuna y de calidad a los pacientes que se atienden por las especialidades de Pediatría y Neonatología.

### V. AMBITO DE APLICACIÓN.

El presente plan es de aplicación para la programación de las actividades del personal del Departamento de Pediatría en las UPSS de Hospitalización (Pediatría y Neonatología), emergencia, centro obstétrico, centro quirúrgico, consulta externa, unidad de cuidados intermedios de neonatología.

### VI. BASE LEGAL.



- 6.1. Ley N° 26842, Ley General de Salud.
- 6.2. Ley N° 23536, Ley que establece las normas generales que regulan el trabajo y la carrera de los profesionales de la salud.
- 6.3. Decreto Legislativo N° 1154, Decreto Legislativo que autoriza los Servicios Complementarios en Salud y sus modificatorias.
- 6.4. Decreto Legislativo N° 1161, que aprueba la Ley de Organización y Funciones del Ministerio de Salud.
- 6.5. Decreto Legislativo N° 1302, que optimiza el intercambio Prestacional en Salud en el sector público.
- 6.6. Decreto Supremo N° 008-2010-SA, que aprueba el Reglamento de Ley N° 29344, Ley Marco de Aseguramiento Universal en Salud.
- 6.7. Decreto Supremo N° 001-2014-SA, Decreto Supremo aprueban Reglamento del Decreto Legislativo N° 1154, que autoriza los servicios complementarios en Salud.
- 6.8. Decreto Supremo N° 036-2016-SA, Decreto Supremo que modifica el Reglamento que autoriza los Servicios complementarios.
- 6.9. Resolución Ministerial N° 546-2011/MINSA, que aprueba la NTS N° 021-MINSA/DGSPV.03 Norma Técnica de salud "Categorías de Establecimientos del Sector Salud".
- 6.10. Resolución Ministerial N° 325-2012/MINSA, que aprueba el Listado de Enfermedades de Alto Costo de Atención.
- 6.11. Resolución Ministerial N° 343-2015-MINSA, que aprueba la Directiva Administrativa N° 207-MINSA/DGSP- V.01 "Directiva Administrativa para la Programación de los Turnos del Trabajo Médico en los Hospitales e Institutos Especializados del Ministerio de Salud".

- 6.12. Resolución Ministerial N° 902-2017/MINSA, aprueba el Documento Técnico: "Catálogo de Procedimientos Médicos y Sanitarios del Sector Salud"
- 6.13. Resolución Ministerial N° 386-2006/MINSA, que aprueba la NTS N° 042—MINS/DGSP-V.01 "Norma Técnica de Salud de los Servicios de Emergencia".
- 6.14. Decreto Supremo N° 006-2024-SA, Decreto Supremo aprueban Reglamento del Decreto Legislativo N° 1154, que autoriza los servicios complementarios en Salud.

## VII. ASPECTOS GENERALES.

### 7.1. SUSTENTO DE UNA PRODUCCIÓN ADECUADA DE LAS PRESTACIONES DE SALUD

El Departamento de Pediatría cuenta con las UPSS de Pediatría y UPSS de Neonatología

- **UPSS Pediatría:** donde se brinda atención del paciente hospitalizado por diferentes patologías, cuenta con 8 camas siendo estos de I, II, III grado de complejidad con grado de dependencia II y III, así como con patologías transmisibles.
- **UPSS Neonatología:** cuenta con disponibilidad de 6 cunas para hospitalización de recién nacidos, siendo estos de I, II, III grado de complejidad

(\*) Sustento según el Departamento y/o Servicio



**HOSPITALIZACIÓN**

DEPARTAMENTO Y/O SERVICIO	N° CAMAS	N° ATENDIDOS SETIEMBRE	N° ATENDIDOS OCTUBRE	N° ATENDIDOS NOVIEMBRE
Pediatría - Neonatología	8-6	77	89	70

**EMERGENCIA**

DEPARTAMENTO Y/O SERVICIO	N° CAMAS	N° ATENDIDOS SETIEMBRE	N° ATENDIDOS OCTUBRE	N° ATENDIDOS NOVIEMBRE
Pediatría	8	458	882	975

**SERVICIO DE CONSULTA EXTERNA**

DEPARTAMENTO Y/O SERVICIO	N° CAMAS	N° ATENDIDOS SETIEMBRE	N° ATENDIDOS OCTUBRE	N° ATENDIDOS NOVIEMBRE
Pediatría	8	133	255	230
Neonatología	6	112	228	199



### ESTIMACIÓN DE LA BRECHA OFERTA-DEMANDA EFECTIVA

Respecto de la oferta de profesionales de la Salud, se presenta en el cuadro siguiente:

#### 7.2. ANALISIS DE LA OFERTA

N°	Apellidos y Nombres	Personal de Salud	Régimen	Denominación del Ambiente	Total, Horas Programadas Enero	Total, Horas Programadas Febrero	Total, Horas Programadas Marzo
1	Medina Valdivia José Luis	Médico Especialista	D.L. N° 276	PEDIATRÍA	150	150	150
2	Trujillo Zeballos Omar Emilio	Médico Especialista	D.L. N° 276	PEDIATRÍA	150	150	150
3	Urday Huarilloclla María del Pilar	Médico Especialista	D.L. N° 276	NEONATOLOGÍA	150	150	150
4	García Pérez Erika Yessenia	Médico Especialista	D.L. N° 276	NEONATOLOGÍA	150	0	150
5	González Torres Sarai Analy	Médico Especialista	D.L. N° 1057	PEDIATRÍA	150	150	150
6	Milagros del Rosario Albarracín Pilco	Médico Especialista	D.L. N° 1057	PEDIATRÍA	150	150	150
7	Arpasi Apaza Amparo Lisseth	Médico Especialista	D.L. N° 1057	PEDIATRÍA	150	150	150
8	Peñaloza Linares Jossimar Isidoro	Médico Especialista	D.L. N° 1057	PEDIATRÍA	150	150	150
9	Flores Prado Alejandra Daniela	Médico especialista	D.L. N° 1057	NEONATOLOGÍA	150	150	150
10	Zuñiga Gutierrez Valeria Fernanda	Médico Especialista	D.L. N° 1057	NEONATOLOGÍA	150	150	150
11	Flores Cardoza Lizbeth Lia	Médico Especialista	D.L. N° 1057	NEONATOLOGÍA	150	150	150
12		Médico Especialista	Terceros	NEONATOLOGÍA	150	150	150



N°	Apellidos y Nombres	Personal de Salud	Régimen	Denominación del Ambiente	Total, Horas Programadas	Total, Horas Programadas	Total, Horas Programadas
					Enero	Febrero	Marzo
13		Médico Especialista	Terceros	NEONATOLOGÍA	150	150	150
14		Médico Especialista	Terceros	PEDIATRÍA	150	150	150
15		Médico Especialista	Terceros	CARDIOLOGÍA PEDIÁTRICA	150	150	150
<b>Total</b>					<b>2,250 Hrs.</b>	<b>2,100 Hrs.</b>	<b>2,250 Hrs.</b>



### 7.3. ANALISIS DE LA DEMANDA

Respecto al análisis de la demanda de horas por profesionales de la Salud, se presenta en el cuadro siguiente:

ESTIMACIÓN DE LA NECESIDAD DE HORAS MÉDICO SERVICIO PEDIATRÍA Y NEONATOLOGÍA									
DÍAS	HOSPITALIZACIÓN		EMERGENCIA	CONSULTORIOS EXTERNOS		SALA DE PARTOS Y CENTRO QUIRÚRGICO *	UCIN	TOTAL X SEMANA	TOTAL X MES
	Neonatología	Pediatría		NEO	PED				
LUNES	24	24	24		12	24	24	132	528
MARTES	24	24	24		12	24	24	132	528
MIÉRCOLES	24	24	24	6		24	24	126	504
JUEVES	24	24	24		12	24	24	132	528
VIERNES	24	24	24	6	12	24	24	138	552
SÁBADO	24	24	24		6	24	24	126	504
DOMINGO	24	24	24			24	24	120	480
<b>TOTAL</b>		<b>336</b>	<b>168</b>		<b>60</b>	<b>168</b>	<b>168</b>	<b>900</b>	<b>3,624</b>

\* Áreas programadas para atención de emergencia



#### 7.4. ESTIMACION DE LA BRECHA

Para el departamento de Pediatría como Hospital Nivel II-2, de mayor complejidad, mayor capacidad resolutive y centro de referencia de toda la Región de Moquegua e incluso de localidades de regiones vecinas, es que se realizó un análisis de la Brecha en Horas, llegando al siguiente cuadro:

Estimación brecha mes de enero

Denominación del Ambiente	Total de Horas Necesarias (a)	N° de Horas Programadas(b)	Brecha en Horas (c= a-b)
Departamento de Pediatría	3,624	2,250	1,350

Estimación brecha mes de febrero



Denominación del Ambiente	Total de Horas Necesarias (a)	N° de Horas Programadas(b)	Brecha en Horas (c= a-b)
Departamento de Pediatría	3,624	2,100	1,524

Estimación brecha mes de marzo

Denominación del Ambiente	Total de Horas Necesarias (a)	N° de Horas Programadas(b)	Brecha en Horas (c= a-b)
Departamento de Pediatría	3,624	2,250	1,350

#### VIII. CAPACIDAD DE INFRAESTRUCTURA.

Actualmente las UPSS donde se brinda la atención de hospitalización, consulta externa, emergencia, sala de partos donde se desarrollarán los servicios complementarios, cuentan con infraestructura mínima y equipamiento necesario

para dicho fin. Sin embargo, la UPSS UCIN ha sobrepasado su capacidad resolutive por lo que se realizó la gestión en el mes de abril para que el ambiente destinado de la UCI pediátrica pase a la UCIN.

**IX. RESPONSABILIDAD, MONITOREO Y SUPERVISIÓN DE LOS SERVICIOS COMPLEMENTARIOS.**

La programación de turnos y horarios serán realizados por el jefe del Servicio e en coordinación de la Jefatura del Departamento.

Los procesos de monitoreo y supervisión, se realizará mediante las siguientes acciones:

- Auditorias inopinadas para verificar la calidad de la atención por parte de la Unidad de Gestión de la Calidad.
- El jefe de Departamento alcanza informe de ejecución de los servicios complementarios evaluando su cumplimiento y efectividad.
- La Unidad de Personal verifica la asistencia de los profesionales de la salud que realiza servicios complementarios.

Al término de la atención diferenciada se dará por concluida las horas complementarias para el personal.



**ANEXO N° 01-NÓMINA DE PROFESIONALES DE LA SALUD QUE DESEEN PARTICIPAR VOLUNTARIAMENTE EN SERVICIOS COMPLEMENTARIOS EN SALUD**

<b>GOBIERNO REGIONAL DE MOQUEGUA</b>
<b>U.E: 1394-HOSPITAL REGIONAL DE MOQUEGUA</b>
<b>ÓRGANO Y/O UNIDAD ORGÁNICA: Pediatría</b>
<b>SERVICIO: Pediatría y Neonatología</b>



DATOS PERSONALES Y LABORALES						
N°	Apellidos y Nombres	DNI	Profesión	Especialidad	RNE	Régimen Laboral
1	TRUJILLO ZEBALLOS EMILIO OMAR	04438246	Médico	Pediatría	20834	D.L. N° 276
2	URDAY HUARILLOCLA MARIA DEL PILAR	04640846	Médico	Pediatría	20001	D.L. N° 276
3	MEDINA VALDIVIA JOSE LUIS	04438240	Médico	Pediatría	24156	D.L. N° 276
4	GARCIA PEREZ ERIKA YESSENIA	22303790	Médico	Neonatólogo	046744	D.L. N° 276
5	GONZALEZ TORRES SARAI ANALY	49033559	Médico	Pediatría	044618	D.L. N° 1057
6	ALBARRACIN PILCO MILAGROS DEL ROSARIO	70655596	Médico	Pediatría	051852	D.L. N° 1057
7	ARPASI APAZA AMPARO LISSETH	46052372	Médico	Pediatría	049961	D.L. N° 1057



DIRECCIÓN  
REGIONAL  
DE SALUD



BICENTENARIO  
PERÚ  
2024

"Año del Bicentenario, de la consolidación de nuestra  
Independencia, y de la conmemoración de las heroicas  
batallas de Junín y Ayacucho"

"Decenio de la Igualdad de oportunidades para mujeres y hombres"

8	PEÑALOZA LINARES JOSSIMAR ISIDORO	71029836	Médico	Pediatría	038338	D.L. N° 1057
9	ZUÑIGA GUTIERREZ VALERIA FERNANDA	73390832	Médico	Pediatría	050947	D.L. N° 1057
10	FLORES PRADO ALEJANDRA DANIELA	47831561	Médico	Neonatología	051771	D.L. N° 1057
11	REINOSO RODRIGUEZ DANIEL GUSTAVO ADOLFO	29379932	Medico	Pediatra	010325	D.L. N° 1057



**ANEXO N° 02- DEMUESTRA QUE SE CUENTA CON PRODUCTOS FARMACÉUTICOS,  
DISPOSITIVOS MÉDICOS, Y PRODUCTOS SANITARIOS, EQUIPOS E INFRAESTRUCTURA  
FÍSICA DISPONIBLE Y APTA PARA PRESTAR SERVICIOS COMPLEMENTARIOS DE  
SALUD.**

**DECLARACIÓN JURADA PAR BRINDAS SERVICIOS COMPLEMENTARIOS EN SALUD**

El que suscribe, jefe del Departamento de Pediatría, identificado con Documentos Nacional de Identidad N° 22303790 y con domicilio de la Unidad Ejecutora en Av. Bolívar S/N Moquegua, declaro bajo juramento que el servicio de salud a mi cargo cuenta con lo siguiente:

1. Personal técnico asistencial y personal administrativo, así como materiales, sistemas de registro e información, equipos e infraestructura física disponible y apta para prestar servicios complementarios.
2. Abastecimiento de medicamentos e insumos en cantidad suficiente para brindar atenciones a los pacientes del SIS en las UPSS propuesta para servicios complementarios.
3. Así como haber realizado la gestión para adquisición de insumos médicos para el Departamento de Enfermería.

Así mismo, declaro que los profesionales son de la salud que participen de los servicios complementarios, serán aquellos que realizan labor asistencial, sujetos a cualquier régimen laboral, y deberán cumplir con su jornada ordinaria de trabajo.

HOSPITAL REGIONAL DE MOQUEGUA

Jef(a) del Departamento de Pediatría del Hospital  
Dr. José Luis Medina Valdivia  
JEFE DEL DPTO. DE PEDIATRIA  
CMP. 38210-RNE. 24156

Moquegua, \_\_\_\_ de \_\_\_\_\_ del 2025.

CONSOLIDADO DE PROGRAMACIÓN DE GUARDIAS Y/O TURNOS  
 ENERO - 2026

N°	TRABAJADOR	J	V	S	D	L	M	M	J	V	S	D	L	M	M	J	V	S	D	L	M	M	J	V	S	D	L	M	M	J	V	S	T.	GUAR.		TURNOS			
		01	02	03	04	05	06	07	08	09	10	11	12	13	14	15	16	17	18	19	20	21	22	23	24	25	26	27	28	29	30	31	HRS.	GD	GN	M	T	N	MT

:::Sin Categoria de Guardia:::

DEPARTAMENTO DE PEDIATRÍA

1 GONZALEZ TORRES SARAI ANALY	MT	MT	M	MT	MT	M,N	T	MT	M,N	M,N	MT	M	N																				MT	150	0	0	4	1	3	7	
2 ALBARRACIN PILCO MILAGROS ROSAF	M,N	T	MT	T	M,N	T	MT	M,N	T	MT	MT				MT	MT																		MT	150	0	0	3	4	3	6
3 REINOSO RODRIGUEZ DANIEL GUSTA					MT	MT	M	MT		MT		MT									MT	MT	M	MT	MT	M	T						M	150	0	0	4	1	0	10	
4 FLORES PRADO ALEJANDRA DANIELA																N	N	T	MT	MT	MT	MT	N	N	T	M	T						N	150	0	0	0	3	6	5	
5 ARPASI APAZA AMPARO LISSETH																M,N	M,N	T	MT	MT	MT	M		M,N		M,N	T	MT	MT					150	0	0	5	2	4	5	
6 ZUÑIGA GUTIERREZ VALERIA FERNAN				MT	MT	MT	MT	MT	MT	MT	MT	MT	MT	MT	MT	M																			150	0	0	1	0	0	12
7 PEÑALOZA LINARES JOSSIMAR ISIDOR														MT	MT	M,N	T	M,N		MT	MT	M,N	N	T	MT	MT								150	0	0	3	2	4	6	
8 FLORES CARDOZA LIZBETH LIA																			T	MT	MT	MT	MT	MT	MT	MT	MT	MT	MT				MT	150	0	0	0	1	0	12	

MEDICO CIRUJANO

DEPARTAMENTO DE PEDIATRÍA

9 TRUJILLO ZEBALLOS OMAR EMILIO				GN		GD	GN		GD		GD	GD		GD	GD		GN		GD	MT		GN		M										150	7	4	1	0	0	1
10 MEDINA VALDIVIA JOSE LUIS	GN									T	GD	GD	GD				GN	T	GN		GD	GN		T	GD	GN		GN						150	5	6	0	3	0	0
11 URDAY HUARILLOCLLA MARIA DEL PI	GD	GD	M		GD				GN	T	GD	GD	GD	GD	GN	GD										GN	GN	T						150	7	4	1	2	0	0
12 GARCIA PEREZ ERIKA YESSSENTIA				GD	GD		GN			GD	GD					GD	GN		GD	GN		GD	GN		GD	GN	MT		M					150	7	4	1	0	0	1

LEYENDA DE TURNOS

CAMPO	NOMBRE DEL TURNO	HORA INGRESO	HORA SALIDA	DESCRIPCIÓN DEL TURNO
GD	GUARDIA GD - DIURNO	07:00:00	19:00:00	(07:00 A 19:00) => GUARDIA DIURNO
GN	GUARDIA GN - NOCTURNO	19:00:00	07:00:00	(19:00 A 07:00) => GUARDIA NOCTURNO
M	TURNO M - MAÑANA	07:00:00	13:00:00	(07:00 A 13:00) => TURNO MAÑANA
T	TURNO T - TARDE	13:00:00	19:00:00	(13:00 A 19:00) => TURNO TARDE
N	TURNO N - NOCHE	19:00:00	07:00:00	(19:00 A 07:00) => TURNO NOCHE
MT	TURNO MT - MAÑANA TARDE	07:00:00	19:00:00	(07:00 A 19:00) => TURNO MAÑANA Y TARDE

HOSPITAL REGIONAL DE MOQUEGUA  
 Dr. José Luis Medina Valdivia  
 JEFE DEL DPTO. DE PEDIATRIA  
 CMP. 38210-RNE. 24156



CONSOLIDADO DE PROGRAMACIÓN DE GUARDIAS Y/O TURNOS  
 MARZO - 2026

N°	TRABAJADOR	D	L	M	M	J	V	S	D	L	M	M	J	V	S	D	L	M	M	J	V	S	D	L	M	M	J	V	S	D	L	M	T.	GUAR.		TURNOS			
		01	02	03	04	05	06	07	08	09	10	11	12	13	14	15	16	17	18	19	20	21	22	23	24	25	26	27	28	29	30	31	HRS.	GD	GN	M	T	N	MT

:::Sin Categoria de Guardia:::

DEPARTAMENTO DE PEDIATRÍA

1	GONZALEZ TORRES SARAI ANALY	MT	MT	M	MT	MT	M,N	T	MT	M,N		MT	M	N																					MT	150	0	0	4	1	3	7
2	ALBARRACIN PILCO MILAGROS ROSA	M,N	T	MT	T	M,N	T	MT	M,N	T	MT	MT			MT	MT																				150	0	0	3	4	3	6
3	REINOSO RODRIGUEZ DANIEL GUSTA					MT	MT	M	MT		MT																M	T							150	0	0	4	1	0	10	
4	FLORES PRADO ALEJANDRA DANIELA														N	N	T	MT	MT	MT	MT	N	N	T	M		M	T						150	0	0	0	3	6	5		
5	ARPASI APAZA AMPARO LISSETH														M,N		M,N	T	MT	MT	MT	M		M,N		M,N		T	MT	MT				150	0	0	5	2	4	5		
6	ZUÑIGA GUTIERREZ VALERIA FERNAN			MT	MT	MT	MT	MT	MT	MT	MT	MT	MT	M																					150	0	0	1	0	0	12	
7	PEÑALOZA LINARES JOSSIMAR ISIDOR														MT	MT	M,N		M,N		MT	MT	M,N	N	T	MT	MT		M					150	0	0	4	1	4	6		
8	FLORES CARDOZA LIZBETH LIA																																		150	0	0	0	1	0	12	

MEDICO CIRUJANO

DEPARTAMENTO DE PEDIATRÍA

9	TRUJILLO ZEBALLOS OMAR EMILIO				GN		GD	GN		GD				GD	GD			GD	GD					GD	MT			GN	M				150	7	4	1	0	0	1	
10	MEDINA VALDIVIA JOSE LUIS			GN							T	GD	GD	GD						GN	T	GN			GD	GN	T	GN	GN				150	5	6	0	3	0	0	
11	URDAY HUARILLOCLA MARIA DEL PI	GD	GD	M		GD			GN	T		GD	GD		GD	GN		GD										GN	GN	T				150	7	4	1	2	0	0
12	GARCIA PEREZ ERIKA YESSENIA			GD	GD		GN			GD					GD	GN					GD	GN			GD	GN	MT		M					150	7	4	1	0	0	1

LEYENDA DE TURNOS

CAMPO	NOMBRE DEL TURNO	HORA INGRESO	HORA SALIDA	DESCRIPCIÓN DEL TURNO
GD	GUARDIA GD - DIURNO	07:00:00	19:00:00	(07:00 A 19:00) => GUARDIA DIURNO
GN	GUARDIA GN - NOCTURNO	19:00:00	07:00:00	(19:00 A 07:00) => GUARDIA NOCTURNO
M	TURNOS M - MAÑANA	07:00:00	13:00:00	(07:00 A 13:00) => TURNO MAÑANA
T	TURNOS T - TARDE	13:00:00	19:00:00	(13:00 A 19:00) => TURNO TARDE
N	TURNOS N - NOCHE	19:00:00	07:00:00	(19:00 A 07:00) => TURNO NOCHE
MT	TURNOS MT - MAÑANA TARDE	07:00:00	19:00:00	(07:00 A 19:00) => TURNO MAÑANA Y TARDE

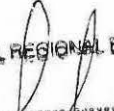
HOSPITAL REGIONAL DE MOQUEGUA  
  
 Dr. Jose Luis Medina Valdivia  
 JEFE DEL DPTO. DE PEDIATRIA  
 CMP. 35210-RNE. 24156



# CONSOLIDADO DE PROGRAMACIÓN DE HORAS COMPLEMENTARIAS

## FEBRERO - 2026

N°	TRABAJADOR	D	L	M	M	J	V	S	D	L	M	M	J	V	S	D	L	M	M	J	V	S	D	L	M	M	J	V	S				T.	GUAR.		TURNOS					
		01	02	03	04	05	06	07	08	09	10	11	12	13	14	15	16	17	18	19	20	21	22	23	24	25	26	27	28				HRS.	GD	GN	M	T	N	MT		
<b>:::Sin Categoria de Guardia:::</b>																																									
<b>DEPARTAMENTO DE PEDIATRÍA</b>																																									
1	GONZALEZ TORRES SARAI ANALY																																		24	0	0	0	0	0	2
2	ALBARRACIN PILCO MILAGROS ROSAF																				MT														24	0	0	0	0	1	1
3	REINOSO RODRIGUEZ DANIEL GUSTA																			MT	MT														24	0	0	0	0	0	2
4	FLORES PRADO ALEJANDRA DANIELA		MT			TN			MT	MT											MT	MT													72	0	0	0	0	3	3
5	ARPASI APAZA AMPARO LISSETH																																			0	0	0	0	0	0
6	ZUÑIGA GUTIERREZ VALERIA FERNAN																								MT			MT							24	0	0	0	0	0	2
7	PEÑALOZA LINARES JOSSIMAR ISIDOI																											MT	N					24	0	0	0	0	1	1	
8	FLORES CARDOZA LIZBETH LIA		MT				MT																											24	0	0	0	0	0	2	
<b>MEDICO CIRUJANO</b>																																									
<b>DEPARTAMENTO DE PEDIATRÍA</b>																																									
9	MEDINA VALDIVIA JOSE LUIS				MT		MT			MT	MT																							72	0	0	0	0	1	5	
10	URDAY HUARILLOCLLA MARIA DEL PIL		MT			TN		MT													MT													72	0	0	0	0	1	5	
11	GARCIA PEREZ ERIKA YESSENIA		MT						MT	MT																								72	0	0	0	0	0	6	
12	TRUJILLO ZEBALLOS OMAR EMILIO			TN																	MT													72	0	0	0	0	1	5	

### LEYENDA DE TURNOS

CAMPO	NOMBRE DEL TURNO	HORA INGRESO	HORA SALIDA	DESCRIPCIÓN DEL TURNO
N	TURNO N - NOCHE	19:00:00	07:00:00	(19:00 A 07:00) => TURNO NOCHE
MT	TURNO MT - MAÑANA TARDE	07:00:00	19:00:00	(07:00 A 19:00) => TURNO MAÑANA Y TARDE
TN	TURNO NOCHE	19:00:00	07:00:00	(19:00 A 07:00) => TURNO NOCHE

HOSPITAL REGIONAL DE MOQUEGUA



.....  
 Dr. Jose Luis Medina Valdivia  
 JEFE DEL DPTO. DE PEDIATRIA  
 CMP. 38210-RNE. 24156

